

# SCUOLA MATERNA STATALE "VIA SANT'ELIA" E0874

Via Antonio Sant'Elia 108, Genova

ALLEGATO D

REPORT RELATIVI AD ALTRE PROVE DIAGNOSTICHE STRUMENTALI  
FONDO KYOTO - SCUOLA 3



06/2018

COMUNE DI GENOVA  
STRUTTURA DI STAFF - ENERGY MANAGER



COMUNE DI GENOVA



D B A PROGETTI

# **SCUOLA MATERNA STATALE "VIA SANT'ELIA" E0874**

**Via Antonio Sant'Elia 108, Genova**

RAPPORTO DI DIAGNOSI ENERGETICA  
ALLEGATO D

FONDO KYOTO - SCUOLA 3  
[06/2018]

COMUNE DI GENOVA  
STRUTTURA DI STAFF - ENERGY MANAGER

Comune di Genova – Area Tecnica – Struttura di Staff Energy Manager  
Via Di Francia 1 – 18° Piano Matitone – 16149 – Genova  
Tel 010 5573560 – 5573855; [energymanager@comune.genova.it](mailto:energymanager@comune.genova.it); [www.comune.genova.it](http://www.comune.genova.it)

DBA Progetti Spa  
SEDE OPERATIVA Viale Felissent 20/D - 31020 Villorba (TV)  
SEDE LEGALE: Piazza Roma, 19 - 32045 S. Stefano di Cadore (BL)  
[Tel: 04220318811 – [info@dbagroup.it](mailto:info@dbagroup.it) – [www.dbagroup.it](http://www.dbagroup.it)]

**REGISTRO REVISIONI E PUBBLICAZIONI**

<b>Revisione</b>	<b>Data</b>	<b>Realizzazione</b>	<b>Revisione</b>	<b>Approvazione</b>	<b>Descrizione</b>
[0]	12/06/2018	Maria Giovanna Passaghe	Francesca Bottega	Alessandro Bertino	Prima Emissione

Matteo Zanotto

Nell'ambito del servizio di Audit e Diagnosi Energetica, denominato Fondo Kyoto - Scuola 3, il presente documento si pone l'obiettivo di supportare la redazione del rapporto di diagnosi energetica attraverso la predisposizione di un modello di relazione standardizzato. Qualsiasi parere, suggerimento d'investimento o giudizio su fatti, persone o società contenuti all'interno di questo documento è di esclusiva responsabilità del soggetto terzo che lo utilizza per emanare tale parere, suggerimento o giudizio.

Il Comune di Genova non si assume alcuna responsabilità per le conseguenze che possano scaturire da qualsiasi uso di questo documento da parte di terzi. Questo documento contiene informazioni riservate e di proprietà intellettuale esclusiva. E' vietata la riproduzione totale o parziale, in qualsiasi forma o mezzo e di qualsiasi parte del presente documento senza l'autorizzazione scritta da parte del Comune di Genova.

**INDICE**

<b>REGISTRO REVISIONI E PUBBLICAZIONI .....</b>	<b>3</b>
<b>INDICE .....</b>	<b>4</b>
<b>1. ANALISI COMFORT AMBIENTI DI LAVORO .....</b>	<b>5</b>
<b>2. STRUMENTAZIONE UTILIZZATA .....</b>	<b>6</b>
<b>3. ELEMENTI MISURATI .....</b>	<b>7</b>
<i>Piano Terra .....</i>	<i>7</i>
<b>4. CONCLUSIONI.....</b>	<b>8</b>

## 1. ANALISI COMFORT AMBIENTI DI LAVORO

Al fine di valutare il comfort interno del fabbricato oggetto di studio, sono state eseguite le misurazioni di temperatura, umidità relativa e livello di illuminamento degli spazi di lavoro.

<b>Data di Esecuzione:</b>	21/11/2017
<b>Orario di Esecuzione:</b>	14:30 – 16:30
<b>Temperatura esterna:</b>	15 °C
<b>Umidità esterna:</b>	77%

## 2. STRUMENTAZIONE UTILIZZATA



### **MULTIFUNZIONE PORTATILI DATALOGGER E RELATIVE SONDE**

Misurazione di temperatura, umidità relativa, pressione, velocità dell'aria e portata, calcolo dell'indice di comfort ambientale, illuminamento, luminanza attraverso l'utilizzo di specifiche sonde

### 3. ELEMENTI MISURATI

#### Piano Terra

Piano	Ambiente	Letture	Ora	Temp. °C	Illuminamento [lux]
Terra	Mensa	1	15:30	20,6	270
	Mensa	2	15:35	20,8	225
	Mensa	3	15:40	20,92	209
	Sala Giochi	4	15:45	21,2	340
	Sala Giochi	5	15:50	21,3	435
	Aula 1	6	15:55	22	260
	Aula 1	7	16:00	22,16	231
	Ufficio	8	16:05	22,06	380
	Aula 2	9	16:10	21,73	295
	Aula 2	10	16:15	21,9	220
	Aula 3	11	16:20	21,8	422
	Aula 3	12	16:25	21,67	260
	Aula 4	13	16:30	21,8	300
	Aula 4	14	16:35	21,9	395
	Aula 5	15	16:40	22,14	492
	Aula 6	16	16:45	21,9	325



Figura 1 Piano Terra - punti di misurazione

## 4. CONCLUSIONI

Dalle misure ambientali effettuate è emerso che i locali adibiti ad uso scolastico presentano valori di temperatura interna conformi a quanto richiesto dalla normativa di riferimento, Legge 23/1996, per cui devono essere garantiti 20°C +2 gradi.

Per quanto riguarda il livello di illuminamento medio, si è rilevato nella maggior parte degli ambienti il raggiungimento dei 300lux richiesti per le aule scolastiche dalla UNI-EN 12464 e dalla Legge 23/1996.

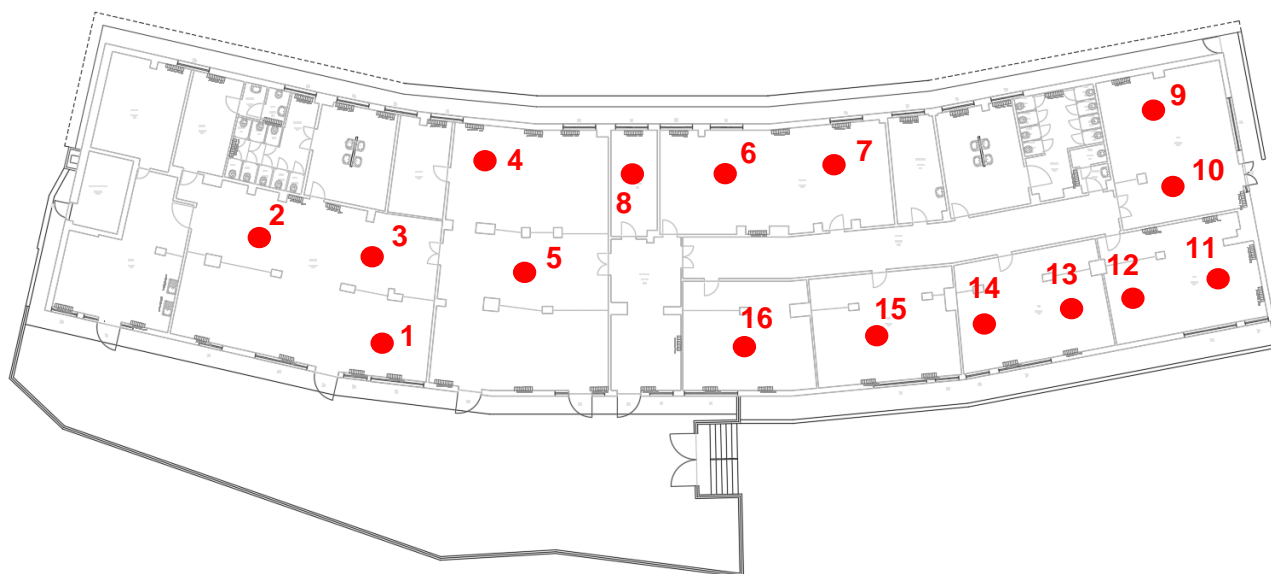
Dovranno essere incrementati in particolar modo i valori di illuminamento per la mensa e la sala giochi.